

системы; если партия *ossia* вводится не с начала системы, но продолжается до конца ее, то она соединяется с основной системой пунктирной чертой в конце системы; если *ossia* применено только в середине системы, то его последняя тактовая черта присоединяется к основной системе также пунктирной чертой.

В партитурах и клавирах нотоносец *ossia* пересекается общей тактовой чертой. В таких случаях необходимо, чтобы стан *ossia* располагался возможно ближе к стану, к которому он относится:

Ossia: etc. (al segno  $\Phi$ )

*pp*

Ossia:

## § 15. ТРЕЛЬ, МОРДЕНТ, ГРУППЕТТО, ФЕРМАТА

В одноштыльной записи трель (*tr*) помещается сверху над нотой; исключение может иметь место, когда трель сверху графически мало наглядна, например при наличии нижних добавочных линеек:

В двух голосах одновременная трель должна быть выписана (в партитурном письме обязательно) для каждого голоса отдельно как в одноствольной, так и в двухствольной записи:

Змейка в трели выписывается обязательно при слоговых нотах одинаковой высоты (см. ниже в примере такты 3—4), иногда — при нахлесте (до него, — см. такт 5). В любых случаях змейка графически должна продолжаться точно до конца трели (не заходя на ноты нахлеста):

Иногда (редко) змейка выписывается вместо сплошного ряда трелей на нотах разной высоты:

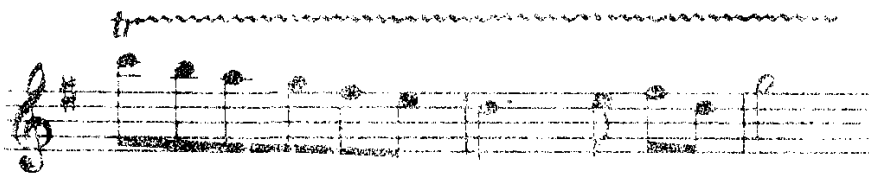

Змейка к трели также нужна при значительной графической протяженности нот, независимо от их длительности (для большей наглядности):

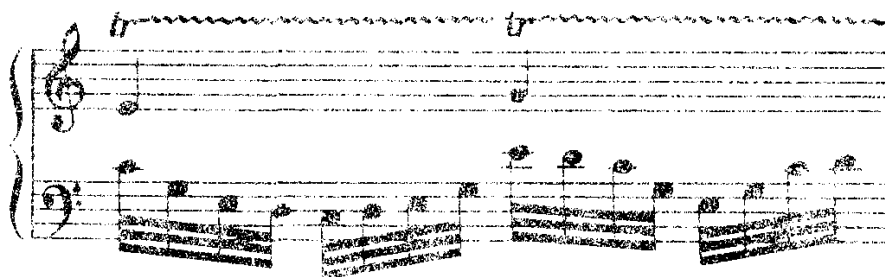

Наоборот, у отдельных нот даже большой длительности, но графически занимающих мало места, змейка не ставится:

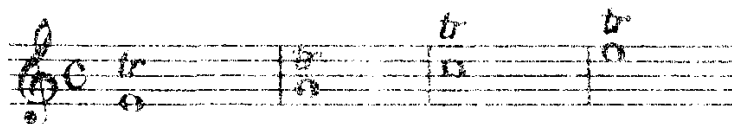

Трель с нижней вспомогательной нотой обычно записывается как тремоло:

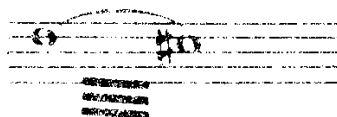

Однако некоторые авторы предпочитают иную запись, что допустимо:

При переходе трели, обозначенной змейкой, на следующую строку указание *tr* повторяется в начале строки вместе с относящимися к трели знаками альтерации.

Мордент ставится точно над нотой:

Группетто ( $\infty$ ) помещается как над нотой, так и правее ее:

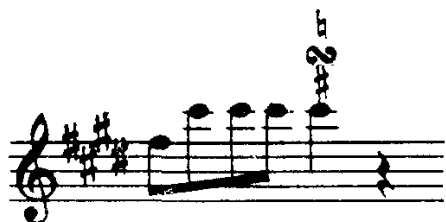

При указании группетто, начинающегося с нижней ноты, ставится перечеркнутый знак:

О знаках альтерации у трелей, мордентов и группетто см. § 12.  
В одноштыльной записи фермата ставится всегда сверху.  
В двухштыльной:

В партитуре фермата должна стоять на всех без исключения ста-  
нах. В тех случаях, когда паузирует вся группа, возможно ограни-  
читься выставлением одной ферматы (более крупного размера) для  
всей группы.

Фермата между тактами ставится только над тактовой чертой  
сверху; в партитуре — во всех местах разрыва тактовой черты так-  
же сверху.

Особые случаи:

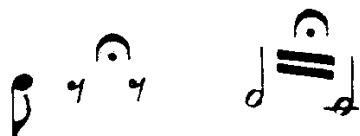

## § 16. АККОРДЫ И ФЛАЖОЛЕТЫ У СМЫЧКОВЫХ ИНСТРУМЕНТОВ

При исполнении аккордов в широком расположении на смыч-  
ковых инструментах (скрипка, альт, виолончель и контрабас) фак-  
тически могут быть выдержаны только лишь две верхние ноты. Од-  
нако в записи аккордов точное указание длительности нот не обяза-  
тельно — они нередко выписываются одинаковыми длительностями  
на одном штиле:

Существуют еще иные способы записи таких аккордов:

В первом из них двухштильная запись не нужна, а во втором для  
нижнего голоса не требуются паузы.

Все эти способы по существу более или менее равноценны. Но в  
пределах одного произведения (или хотя бы одной его части) жела-  
тельно для записи подобных аккордов придерживаться одного из  
способов.

Натуральные флажолеты обозначаются знаком  $\circ$  (кру-  
жок), тогда как знак  $^0$  (нолик) означает исполнение на открытой  
струне.

Искусственные флажолеты записываются так: нижняя  
нота указывает место плотного прижатия струны, ромбик над ней —  
место легкого прикосновения.